



# L'AMI

**Juin 2015**



## La Fête dans l'frang 2015



### *Une journée pleine d'action*

- *Le défi jeunes pompiers d'un jour.*
- *Le défi intervenant d'un jour, fumée intense, simulation d'accident aux champs.*
- *Concours vitesse de traite à la main, vache multi pis.*
- *Parcours instructif et humoristique.*
- *Visites guidées de bandes riveraines, en voiture.*
- *Jeux gonflables, clown Pistache, maquillage.*
- *Souper et musique sous le chapiteau à 18h00.*



*Voir feuille explicative dans l'AMI*



## Fête nationale rassemblée 2015

**Le mercredi 24 juin**

*Détails et horaire en page 19*

## Rendez-vous Country

La population de Notre-Dame-de-Stanbridge est invitée à faire des décorations (Western) dans le cadre du Rendez-vous Country de Bedford.

**Prix à gagner**

*Détails en page 15*

## Relâche

*Votre journal l'AMI fait relâche pour les mois de juillet et août.*

*De retour en septembre.*

*Nous vous souhaitons un bel été et bonnes vacances.*



Municipalité de Notre-Dame-de-Stanbridge



## HEURES D'OUVERTURE DU BUREAU MUNICIPAL

**LUNDI - MERCREDI - JEUDI :**  
de 8h00 à 12h00 et de 13h15 à 17h00

Tél.: 450 296-4710 / Télécopieur : 450 296-5001  
Adresse courriel : [notredamedestanbridge@videotron.ca](mailto:notredamedestanbridge@videotron.ca)  
Site internet : [www.notredamedestanbridge.qc.ca](http://www.notredamedestanbridge.qc.ca)

**Pour rejoindre l'inspecteur en voirie:** M. Réal Pinsonneault cell.: 450 357-6358

**Vous pouvez venir rencontrer l'inspectrice en bâtiment et en environnement**  
Mme Andréanne Ouellette les jeudis de 8h30 à 16h30.

Vous pouvez aussi consulter les procès-verbaux, les règlements ainsi que les règlements d'urbanisme sur le site web de la municipalité.



## CALENDRIER DES ASSEMBLÉES DES DIFFÉRENTS ORGANISMES DE LA MUNICIPALITÉ

**Comité des Loisirs:** Le mardi 16 juin à 19h00 à l'Hôtel de ville.

**Conseil municipal:** Le lundi 6 juillet à 19h30 à l'Hôtel de ville.

**Fabrique:** Le mercredi 17 juin à 19h00 à la Sacristie

**Comité du CDS:** Le mercredi 17 juin et 19 août à 19h00 à l'Hôtel de ville

### *Pour tout savoir à Notre-Dame-de-Stanbridge*

1. Lire l'Ami, votre journal
2. Visiter [www.notredamedestanbridge.qc.ca](http://www.notredamedestanbridge.qc.ca)
3. Voir le Babillard chez AXEP
4. Participer aux projets du comité de développement stanbridgeois

## L'AMI

Heure de tombée pour le journal L'AMI : Remettre vos articles pour le dernier vendredi du mois.  
Pour l'AMI du mois de septembre ce sera vendredi 28 août,  
par courriel : [notredamedestanbridge@videotron.ca](mailto:notredamedestanbridge@videotron.ca)

*Le journal L'AMI est distribué en 300 exemplaires dans Notre-Dame-de-Stanbridge.*

### **Le comité:**

Gisèle Bonhomme: *relationniste, texte*

Madone Godin: *correctrice*

Jacques De Ladurantaye



et Alain Crosnier, photographes

Béatrice Travers: *collaboratrice*

Sylvie Poulin: *graphiste, mise en page*  
[ressources.nds@videotron.ca](mailto:ressources.nds@videotron.ca)



# Calendrier des activités de loisirs, culture et vie communautaire du 15 juin au 15 juillet 2015

DIMANCHE	LUNDI	MARDI	MERCREDI	JEUDI	VENDREDI	SAMEDI
Cours de danse Country, Bingo, Zumba et Maniement d'armes : au Local des Loisirs, 750 rue Gauvin. Danse de l'âge d'Or : 900 rue Principale (Salle municipale) Bibliothèque : au local 106 de l'école St-Joseph. Jeux de cartes et de société : au local des Loisirs						
	<b>15 JUIN</b>	<b>16 JUIN</b> Cours de danse Country 19h à 21h <hr/> Assemblée Loisirs à 19h00 à L'Hôtel de ville	<b>17 JUIN</b> Bibliothèque 19h à 21h <hr/> Assemblée CDS à 19h00 à L'Hôtel de ville <hr/> Assemblée Fabrique 19h00 à la Sacristie	<b>18 JUIN</b> Bingo : à 14h00  Zumba : 18h30	<b>19 JUIN</b> Jeux de cartes et de société au local des Loisirs 13h30 à 16h30	<b>20 JUIN</b> Bibliothèque 10h à 12h  Cours Maniement D'armes à feu (aux Loisirs)
<b>21 JUIN</b>	<b>22 JUIN</b>	<b>23 JUIN</b> Cours de danse Country 19h à 21h	<b>24 JUIN</b> Bibliothèque FERMÉ <hr/> St-Jean- Baptiste  Levée du dra- peau 9h30 au Parc Fournier	<b>25 JUIN</b> Bingo : à 14h00  Zumba : 18h30	<b>26 JUIN</b> Jeux de cartes et de société au local des Loisirs 13h30 à 16h30	<b>27 JUIN</b> Bibliothèque 10h à 12h
<b>28 JUIN</b>	<b>29 JUIN</b>	<b>30 JUIN</b> Cours de danse Country 19h à 21h	<b>1 JUILLET</b> Bibliothèque 19h à 21h  Fête du Canada 	<b>2 JUILLET</b> Bingo : à 14h00  Zumba : 18h30	<b>3 JUILLET</b> Jeux de cartes et de société aux loisirs 13h30 à 16h30	<b>4 JUILLET</b> Bibliothèque 10h à 12h
<b>5 JUILLET</b>	<b>6 JUILLET</b> Assemblée du conseil municipal À 19h30	<b>7 JUILLET</b> Cours de danse Country 19h à 21h	<b>8 JUILLET</b> Bibliothèque 19h à 21h	<b>9 JUILLET</b> Bingo : à 14h00  Zumba : 18h30	<b>10 JUILLET</b> Jeux de cartes et de société aux loisirs 13h30 à 16h30	<b>11 JUILLET</b> Cours Maniement D'armes à feu (aux Loisirs)
<b>12 JUILLET</b>  Danse Loisirs Salle communautaire 13h00 <hr/> Cours maniement D'armes à feu (aux Loisirs)	<b>13 JUILLET</b>	<b>14 JUILLET</b>	<b>15 JUILLET</b>			



# Retour de l'horaire de l'animation au parcours du coeur du parc Fournier pour les mois de juin-juillet

(Voir le panneau extérieur à la municipalité pour horaire du mois d'août et septembre)



## Juin

Lundi	Mardi	Mercredi	Jeudi	Vendredi	Samedi	Dimanche
1 Juin	2 xxxxx	3 xxxxx	4 16h30 à 17h30	5	6	7
8	9 xxxxx	10 10h00 à 11h00	11 10h00 à 11h00 16h30 à 17h30	12	13	14
15	16 16h30 à 17h30	17 xxxxx	18 16h30 à 17h30	19	20	21
22	23 16h30 à 17h30	24 FÉRIER	25 Vacances	26	27	28
29	30					

## Juillet

Lundi	Mardi	Mercredi	Jeudi	Vendredi	Samedi	Dimanche
		1 Juillet / Vacances	2 Vacances	3	4	5
6	7 Vacances	8 Vacances	9 Vacances	10	11	12
13	14 16h30 à 17h30	15 10h00 à 11h00	16 10h00 à 11h00 16h30 à 17h30	17	18	19
20	21 16h30 à 17h30	22 xxxxx	23 10h00 à 11h00 16h30 à 17h30	24	25	26
27	28 16h30 à 17h30	29 10h00 à 11h00	30 10h00 à 11h00 16h30 à 17h30	31		

## SONDAGE POUR L'ACTIVITÉ PARCOURS DU CŒUR

Nous aimerions connaître vos préférences pour une animation au parc Fournier pour le parcours du cœur.

***Dites-nous quelles journées vous préférez :***

Lundi                      Mardi                      Mercredi                      Jeudi                      Vendredi

Les moments de la journée que vous préférez :

**AM**

8h à 9h  
9h à 10h  
11h à 12h

**PM**

13h à 14h  
14h à 15h  
15h à 16h  
16h à 17h



Vous pouvez transmettre vos préférences à la boîte courriel des loisirs au :

[loisirsnds@hotmail.ca](mailto:loisirsnds@hotmail.ca) ou venir déposer au bureau municipal.

Merci !                      Claudia Morlot

# MOT de la Mairesse

Les vacances arrivent à grands pas et nous voilà avec beaucoup de travail sur la planche.

Préparer un plan stratégique en même temps que faire la mise à jour de notre politique familiale n'est pas chose simple. Nous avons confié ce travail à M. Michel Asselin, ce consultant qui aime bien travailler avec nos citoyens. Depuis quelques mois, quelques personnes de chez nous participent à certains groupes de discussions sur certains sujets ciblés pour mettre de l'avant notre plan stratégique ainsi que notre politique familiale. Ces discussions parfois animées, parfois très vivantes, ne laissent aucun de nous indifférent. Des discussions sur notre patrimoine, notre environnement, notre économie, notre visibilité, dans un but de poser un diagnostic d'abord et de proposer des orientations pour que notre municipalité **conserve sa vitalité**, se développe et perdure dans les années à venir. Cet automne vous serez donc tous invités à participer à la consultation finale et globale pour discuter des idées émises dans les groupes de discussions et pour compléter ces plans tant stratégiques que familiaux.

C'est bien compliqué tout cela mais nous pensons que c'est essentiel pour notre futur et pour notre développement durable. Nous profitons aussi du fait que la MRC nous octroie une subvention intéressante pour établir cette planification, puisque nos orientations feront lois pour déterminer si oui ou non nous serons éligibles à l'obtention de subvention de « pacte Rural » ou de développement économique. Autrement dit : sans planification ou orientations, pas d'aide pour nos projets...

Vous aurez aussi remarqué qu'une bande riveraine arbustive a été établie sur le rivage de notre parc Fournier. Cette bande de démonstration, une première dans notre région, est faite à partir de l'idée d'un géographe, M. Charles Lussier, avec l'aide de l'organisme du Bassin Versant de la rivière aux Brochets, de la MRC Brome-Missisquoi, du Zoo de Granby et de votre municipalité. Elle servira à démontrer que l'on peut faire quelque chose de joli et d'utile en respectant la nouvelle réglementation sur l'écoulement et le ruissellement des eaux. Cette conception de M. Lussier comprend trois parties : une partie odorante, une partie florale et une partie « petits fruits ». Dans quelques mois nous pourrons vraiment voir les différences et admirer les plantes au fil des saisons.

Des bandes comme celles-ci sont nécessaires pour retenir la terre qui contient beaucoup de phosphore. Lors d'une pluie comme celle des jours derniers, les bandes riveraines sans protection s'affaissent et la terre de ces bandes se retrouve dans la rivière et les ruisseaux amenant avec elle des engrais et du phosphore qui font que les algues et les plantes aquatiques pullulent et se développent rapidement. La terre ainsi emportée crée de la « turpitude » et se retrouve plus loin en bloquant les embouchures et empêchant l'écoulement normal des cours d'eau. A noter, la faune aquatique en change aussi ses habitudes car les dépôts de sable et de vase dans le ruisseau Morpions est la cause principale de l'attraction des lamproies dans ce cours d'eau.

Selon une étude, en laissant une bande plus large et solidifiée par des arbustes, l'eau de nos cours d'eau serait plus claire, plus fraîche (à cause de l'ombrage) et plus saine. C'est à réfléchir pour l'avenir de nos réserves d'eau potable, car cette pollution pourrait aussi attaquer les nappes phréatiques.

Bon été !

Ginette Simard Gendreau, mairesse



## Résumé de la session ordinaire du 1 juin 2015

- La compagnie Sintra (région Montérégie-Rive sud), le plus bas soumissionnaire conforme, recharge- ra et asphaltera le rang Ange-Gardien sur 1.7 km pour un montant de 254 216 \$ taxes comprises. Cet- te compagnie a également obtenu le contrat pour le rapiéçage mécanisé à différents endroits sur le chemin St-Charles, le chemin DesRivières et le rang Ste-Anne;
- Suite à la signature de l'entente avec le Ministère des Transports du Québec MTQ, la compagnie Transport Hanigan aura le contrat pour l'entretien d'hiver (déneigement et épandage de sel et d'abra- sifs ) du chemin de la Grande-Ligne et la rue Principale, le tout sur 4.36 km;
- le Conseil accepte la démission du pompier J-P Malette;
- Madame la mairesse et la conseillère Carole Dansereau assisteront au congrès de la Fédération Qué- bécoise des Municipalités FQM qui se tiendra à Québec en septembre prochain;

\*\*\*\*\*

**Rappel** : 3ème paiement du compte de **taxes municipales**

**le jeudi 9 juillet 2015**

Vous pouvez payer par chèque, au guichet automatique ou par internet et au bureau municipal qui est ouvert lundi, mercredi et jeudi de 8h à 12h et de 13h15 à 17h.

\*\*\*\*\*

**Le bureau municipal sera fermé du mardi 23 juin au mercredi 1 juillet 2015  
ainsi que du 20 juillet au 31 juillet 2015.**

Dates des prochaines assemblées de Conseil : lundi 6 juillet 2015 à 19h30  
Lundi 3 août 2015 à 19h30  
Mardi 8 septembre 2015 à 19h30

L'inspectrice en bâtiment et en environnement est présente tous les jeudis sauf le jeudi 25 juin, le jeudi 23 juillet et le 30 juillet 2015, pendant la fermeture estivale du bureau municipal. Si vous avez des rénovations à faire, prévoyez à l'avance pour vos demandes de permis.

\*\*\*\*\*

Dernièrement des colporteurs ont frappé à plusieurs portes de la municipalité. Cette activité est ré- glementée :

Règlement numéro : 337-10 RM 220, règlement sur le colportage en vigueur

Tout colporteur, solliciteur ou commerçant itinérant **doit détenir un permis municipal** qui l'autori- se à faire du porte à porte sur le territoire de la municipalité.

Pour obtenir ce permis le commerçant itinérant doit prouver qu'il détient un permis valide émis par l'Office de protection du consommateur. Dans l'affirmative, un permis (document papier ) est ensui- te émis par la municipalité.

Donc si un colporteur se présente chez vous, demandez-lui de présenter le permis munici- pal et vérifiez la date car ce permis n'est valable que 30 jours. S'il ne possède au-



cun permis, refusez toutes transactions et au besoin téléphonez à la Sûreté du Québec si la personne est trop insistante ou menaçante.

En règle générale, un colporteur ou un solliciteur est autorisé à exercer son activité **du lundi au samedi, inclusivement, entre 10 h et 18 h.**

Pour des élèves ou des membres d'un organisme à but non lucratif légalement incorporé, de loisirs, de formation de la jeunesse, de bienfaisance, de culture scientifique, artistique, littéraire ou œuvrant pour le bien-être social de la population, ou toute autre organisation à caractère religieux à la condition que ce soit dans le cadre d'un projet organisé par cet organisme, un permis est nécessaire mais la période de sollicitation est tous les jours entre 10 h et 18 h.



*Nous vous souhaitons  
une bonne Saint-Jean-Baptiste  
et une bonne fête du Canada  
et surtout de passer un bel été.*



## **Réduction des heures d'ouverture pendant les jours de semaine au bureau de poste de Notre-Dame-de-Stanbridge.**

Nous désirons vous informer qu'à compter du 8 juin 2015 les nouvelles heures d'ouverture seront:

### **Lundi, mardi, mercredi et vendredi :**

9h30 à 12h00 et 14h00 à 16h15

### **Jeudi:**

9h30 à 12h00 et 14h00 à 17h30

*Les clients du service de cases postales continueront à avoir accès à la salle des cases durant les heures d'ouverture.*





# MATIÈRES RÉSIDUELLES



## HORAIRE régulier des écocentres d'avril à novembre 2015



Chaque écocentre est ouvert un samedi par mois,  
selon cet horaire  
**de 8h à 12h et de 12h30 à 16h**

<b>1er samedi du mois</b>	<b>Bromont, 20, rue du Pacifique Est / 450 534-3420</b>
<b>2e samedi du mois</b>	<b>Ville de Bedford, 80, rue Cyr / 450 248-2440 Lac-Brome 50, rue Mill / 450 243-6111</b>
<b>3e samedi du mois</b>	<b>Cowansville, 172, rue du Nord / 450 263-0277</b>
<b>4e samedi du mois</b>	<b>Farnham, 1180, boul. Industriel / 450 293-3178 Sutton, 260, route 139 sud / 450 538-2290</b>



## Allo la Terre

La municipalité de Notre-Dame-de-Stanbridge s'est munie de boîtes de collectes, Allo la Terre pour piles usagées et appareils électroniques.

*Vous trouverez des points de dépôt dans notre municipalité:  
Hôtel de ville, bibliothèque municipale et aux Loisirs.*

### Mission

Le programme (Allo la Terre) vise à détourner de l'élimination les appareils électroniques défectueux, leurs périphériques ainsi que les piles usagées qui sont jetées à la poubelle chaque année au Québec. Grâce à ce programme, il est possible de donner une deuxième vie aux appareils électroniques, de recycler les diverses composantes des appareils défectueux et d'éliminer de façon sécuritaire les matières dangereuses.

### Produits acceptés

**Le programme (Allo la Terre) accepte :**

**téléphones cellulaires et leurs périphériques (tels que les câbles, connecteurs, chargeurs)\*;**

- télécommandes; • tablettes électroniques; • lecteurs de livres électroniques;
- consoles de jeux et périphériques; • récepteurs numériques et câbles; • routeurs; • modems;
- accessoires mobiles (clés Internet et Wi-Fi mobile); • piles rechargeables et non rechargeables\*\*.

\*\* Les téléphones cellulaires et leurs accessoires doivent être regroupés dans un même sac avant d'être déposés dans une boîte (Allo la Terre).

\*\* Il est obligatoire pour les piles au lithium (ion ou métal) ou au plomb-acide scellées de les emballer dans un sac de plastique fermé ou de protéger individuellement les bornes (extrémités) avec du ruban adhésif avant de les déposer dans une boîte (Allo la Terre).





## Rive, Littoral, Bande riveraine et compagnie

Depuis plusieurs années une attention particulière pour la protection de l'environnement est observable dans plusieurs domaines. Par exemple, le gouvernement, les régions et les municipalités ont entrepris l'inspection et la mise aux normes des systèmes d'installations sanitaires résidentielles. C'est dans la même optique que la MRC de Brome-Missisquoi et ses municipalités procèdent présentement à une étude et à un redressement des règlements et politique pour la protection des cours d'eau, des rives et de la prévention de l'érosion.

La MRC et la municipalité se partagent certaines responsabilités pour la protection visée. Par exemple, la MRC est responsable des permis pour les travaux dans un cours d'eau. Un cours d'eau régulier ou intermittent est reconnu comme tel après avoir été identifié par la MRC. La municipalité quant à elle se préoccupe de l'application des règlements de protection des rives et littoral.

Une rive est une bande mesurée à partir de la ligne des hautes eaux vers l'intérieur des terres. La largeur de cette bande est de 10 ou 15 mètres selon la pente du cours d'eau ou selon la date de division d'un lot. Le littoral est la section du cours d'eau compris entre la ligne des hautes eaux et le centre du cours d'eau. La ligne des hautes eaux est simplement la limite la plus haute atteinte par l'eau ou encore la ligne où l'on passe d'une prédominance de plantes aquatiques à une prédominance de plantes terrestres. Le terme talus, utilisé parfois, désigne la pente forte entre le cours d'eau et le terrain qui le borde.

La municipalité de Notre-Dame-de-Stanbridge possède un chapitre entier dans son règlement de zonage sur la protection relative aux rives et au littoral. Sur la rive ou le littoral les travaux sont interdits à l'exception de certains, identifiés et contrôlé par le règlement.

Bientôt, toutes les municipalités de la région devront adapter leurs règlements. En effet, la MRC à tout récemment adopté et mis en œuvre un règlement sur la gestion des eaux de ruissellement et le contrôle de l'érosion. Ce règlement régira également une bande de protections de 3 mètres à partir du haut du talus dans les zones agricoles, qui devra ne pas être tondu, cultivé ou aménagé.

Finalement, vous verrez peut-être des agents de bandes riveraines cet été. Ces agents sont engagés pour procéder à l'inspection des rives par la MRC, ils étaient également en fonction l'été dernier. Le règlement de la MRC est entré en vigueur le 1 juin 2015. Les résultats des inspections seront transmis à l'inspecteur municipal qui travaillera à faire appliquer le règlement dans les prochains mois.

Pour plus d'informations n'hésitez pas à communiquer avec moi.

Andréanne Ouellette, Inspectrice municipale





# Service Incendie



## Le camping sécuritaire

### Feux de camp

#### Avant

- Vérifier s'il y a des espaces prévus pour faire un feu de camp.
- Si ces espaces ne sont pas disponibles, choisir un site éloigné des arbres et de la tente et à l'abri des vents.
- Enlever, sur au moins un mètre autour du feu (3 pieds), tout combustible comme le bois mort, les branches d'arbres et les feuilles.
- Creuser jusqu'au sable; éviter de faire du feu sur de la terre noire. Entourer l'espace avec des pierres.
- Avoir à portée de main du matériel d'extinction comme un seau d'eau, du sable, une pelle ou un râteau.
- Ne pas utiliser d'essence ou d'accélérateur pour allumer le feu ou pour l'entretenir. Ne pas utiliser de papier car les étincelles peuvent mettre le feu à la tente ou à la forêt.

#### Pendant

- Faire un feu de petite dimension pour cuisiner ou pour se réchauffer seulement, ne pas l'alimenter pour qu'il prenne de l'ampleur.
- Surveiller constamment le feu de camp et s'assurer qu'il ne se répand pas à l'extérieur du site.
- Ne jamais laisser d'enfants sans surveillance ni les laisser jouer près du feu.
- Cesser d'ajouter du bois dans le feu bien avant de l'éteindre afin qu'il diminue au maximum.

#### Après

- Pour l'éteindre, brasser les braises doucement et ajouter de l'eau ou du sable.
- Vérifier qu'il n'y a pas de braises entre les pierres entourant le feu.
- S'assurer que les cendres sont froides avant de quitter les lieux ou d'aller dormir.
- Utiliser une tente fabriquée dans un matériau ininflammable.
- Idéalement, acheter une tente comportant deux sorties. Couper dans le tissu avec un couteau pour se fabriquer une sortie de secours si un feu se déclare.



### Tente

- Installer la tente à une distance sécuritaire de l'espace prévu pour le feu de camp.
- Garder un extincteur portatif en tout temps, spécialement à l'extérieur de la tente durant la nuit.
- Ne jamais utiliser d'allumettes, de chandelles ou de flammes vives à l'intérieur de la tente.



### Véhicules récréatifs et roulettes

- Placer la roulotte ou le véhicule récréatif à une distance sécuritaire du feu camp.

#### Articles pour fumeurs

- Éteindre les cigarettes et autres articles de fumeurs avant d'aller au lit.

Vider les cendriers dans un contenant métallique et y mélanger de l'eau. Idéalement, sortir le contenant à l'extérieur.



### **Liquides combustibles**

- S'assurer que les appareils fonctionnant au gaz ou au propane portent le sceau d'un organisme d'homologation reconnu comme  .
- Éviter l'entreposage de liquides inflammables et combustibles de même que les journaux et sacs d'épicerie à l'intérieur du véhicule.
- Lors du remplissage du réservoir de propane ou d'essence, fermer le démarreur, faire sortir tous les passagers du véhicule. Après le remplissage, s'assurer que les valves sont bien fermées.
- Ne pas cuisiner lorsque le véhicule est en marche.

### **Outils de protection**

- Installer un avertisseur de monoxyde de carbone dans le véhicule récréatif.
- Préparer un plan d'évacuation et le pratiquer.
- Garder un extincteur portatif à proximité de l'aire de cuisson du véhicule récréatif et près de la porte de sortie de la roulotte.
- Garder une petite hache pour une évacuation d'urgence.

## **Appareils et équipements de camping**

### **Choisir l'appareil**

- Utiliser de l'équipement à piles lorsque c'est possible.
- S'assurer que les appareils fonctionnant à l'essence et les réservoirs d'essence portent le sceau d'un organisme d'homologation reconnu comme

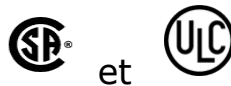

### **L'utiliser**

- Suivre les instructions du fabricant pour installer et utiliser les appareils et les équipements de camping.
- Utiliser seulement des appareils bien aérés à l'intérieur du véhicule récréatif, de la tente ou de la roulotte. Une accumulation de vapeur peut produire du monoxyde de carbone ou causer une violente explosion.
- Toujours effectuer le remplissage des appareils de camping à l'extérieur.
- Toujours entreposer les liquides combustibles et les carburants à l'extérieur.
- Garder les appareils fonctionnant aux liquides inflammables loin des matériaux combustibles comme la tente, les murs, les couvertures et le papier.
- S'assurer que la flamme d'un appareil de camping est bleu clair avec d'occasionnelles flammes jaunes. Une flamme jaune est un signe de combustion incomplète et de production possible de monoxyde de carbone.

### **Le vérifier**

- Faire inspecter les appareils fonctionnant au combustible au moins une fois par an par un professionnel. Les insectes et les rongeurs peuvent les obstruer et les endommager.
- Vérifier et entretenir les connections et les conduits d'échappement. Vérifier la présence de fuites en aspergeant les raccords d'eau savonneuse afin de déceler la présence de bulles.





## Pour les retardataires

### Inscriptions pour le Camp de jour été 2015

Communiquez avec Claudia au 438-868-3781



### LIGUE DE HOCKEY-BALLE D'ÉTÉ ADULTES

#### LES JOUTES ONT DÉBUTÉ

Venez jouer ou encourager les joueurs tous les vendredis soir à 19h00  
Vous pouvez encore vous inscrire.

Pour informations: Michel au 450-296-4657 ou Patrick au 450-296-0326

### Vous voulez vous départir de vos équipements !

Le comité des Loisirs est à la recherche de casques de hockey avec grilles et jambières de soccer pour enfants. Téléphoner Michel au : 450-296-4657.

*Nous ferons une banque d'équipement ainsi nous pourrons prêter les équipements aux enfants qui n'en ont pas et qui veulent participer aux activités d'été. Merci*



### Il est encore temps de vous inscrire pour les activités sportives été 2015

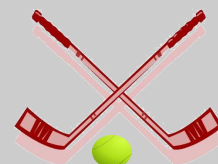

#### Soccer pour enfants

Tous les jeudis du 4 juin au 20 août 2015  
Au parc de la municipalité de Pike River,  
18h45 / 4-5 ans    19h30 / 6-8 ans

#### Balle-molle pour enfants

Tous les mercredis du 3 juin au 19 août 2015  
Au terrain des Loisirs de Notre-Dame-de-Stanbridge. 18h45 / 7-9 ans / 19h30 / 10-12 ans

#### Hockey-balle (deck-hockey) enfants

Tous les mercredis du 3 juin au 19 août 2015 Au terrain des Loisirs de Notre-Dame-de-Stanbridge  
19h / 8-13 ans \*Vous devez avoir votre casque avec visière, vos gants et vos jambières

#### Soccer, balle-molle et hockey-balle :

5\$ par enfant pour l'inscription payable le premier jour de l'activité

Inscriptions obligatoires en téléphonant au 450-296-0326 (Patrick Girard)





# Le Comité des Loisirs



## COURS DE MANIEMENT D'ARMES À FEU

Des cours de maniement d'armes à feu seront donnés par le Club de Tir Josée  
au local des Loisirs de Notre-Dame les

**20 juin / 11 et 12 juillet / 8 août / 15 et 16 août / 22 et 23 août / 5 et 6 sept.**

Pour inscriptions contactez M. Jocelyn Dulude, adresse courriel: [duludemoniteur01@hotmail.fr](mailto:duludemoniteur01@hotmail.fr)

## PROCHAINES DANSES

**Dimanche le 12 juillet / 9 août / 13 septembre 2015 à 13h30**

*Cours de danse à 13h00. Bienvenue à tous!*

*À la salle communautaire, 900 rue Principale*



## NOUVELLE SESSION ZUMBA ÉTÉ

**ZUMBA<sup>®</sup>**  
FITNESS

*Plaisir et sueur garantis!*

**JEUDI À 18H30**  
DU 2 JUILLET AU 27 AOÛT (9 SEMAINES)  
AU CENTRE DES LOISIRS,  
750, RUE GAUVIN, N-D DE STANBRIDGE  
COÛT: 10\$ DU COURS 8<sup>E</sup> COURS GRATUIT!!

**ZUMBA<sup>®</sup>**  
avec Gen's crew

BIEN DANS SON CORPS,  
BIEN DANS SA TÊTE.

Pour des renseignements et réservez votre place  
contactez votre instructeur zumba certifié:  
**Geneviève Pelletier**  
450.337.1750 ou 450.522.7939  
[zumbagen@yahoo.ca](mailto:zumbagen@yahoo.ca)  
f zumba avec gen



**Le comité des Loisirs vous souhaite un été rempli  
d'activités et de loisirs. Surtout n'hésitez pas à  
utiliser nos infrastructures.**

**Bonnes vacances à tous!**





# Bibliothèque Municipale



## Jours et heures d'ouverture :

Tous les mercredis de 19h à 21h et tous les samedis de 10h à midi.

Au 1043, rue Principale, école primaire Saint-Joseph, local 106

Notre-Dame-de-Stanbridge, JOJ 1M0 Téléphone : 450-296-4325 poste 26041

Pour connaître nos activités et nos nouveautés, lisez l'Ami ou consultez notre site web.

Si vous avez des suggestions pour l'achat de nouveaux livres, vous pouvez les faire par courriel à : [biblio-notredame@hotmail.ca](mailto:biblio-notredame@hotmail.ca) ou en personne à la bibliothèque.

Les achats de nouveaux livres pour la bibliothèque se feront quatre fois par année soit en mars, juin, septembre et décembre.

Vous pouvez également consulter la liste des livres ou réserver un livre sur le site web de la municipalité : [www.notredamestanbridge.qc.ca](http://www.notredamestanbridge.qc.ca)

## Horaire des bénévoles pour le mois de juillet 2015:

Jour	Date	Noms
Mercredi	01 juillet	Micheline Dufour et Dorothée Ouimet
Samedi	04 juillet	Pauline Bonneau et Dorothée Ouimet
Mercredi	08 juillet	Béatrice Travers et Dorothée Ouimet
Samedi	11 juillet	Ginette Senez et Dorothée Ouimet
Mercredi	15 juillet	Claudette Pinsonneault et Dorothée Ouimet
Samedi	18 juillet	Guy Lambert et Gisèle Bonhomme
Mercredi	22 juillet	Gisèle Bonhomme et Dorothée Ouimet
Samedi	26 juillet	Pauline Bonneau et Gisèle Bonhomme
Mercredi	29 juillet	Gisèle Bonhomme et Dorothée Ouimet

## Horaire des bénévoles pour le mois de août 2015

Jour	Date	Noms
Samedi	01 août	Pauline Bonneau et Gisèle Bonhomme
Mercredi	05 août	Micheline Dufour et Dorothée Ouimet
Samedi	08 août	Dorothée Ouimet et Gisèle Bonhomme
Mercredi	12 août	Béatrice Travers et Dorothée Ouimet
Samedi	15 août	Ginette Senez et Gisèle Bonhomme
Mercredi	19 août	Claudette Pinsonneault et Dorothée Ouimet
Samedi	22 août	Guy Lambert et Gisèle Bonhomme
Mercredi	26 août	Gisèle Bonhomme et Dorothée Ouimet
Samedi	29 août	Dorothée Ouimet et Gisèle Bonhomme



## Horaire des bénévoles pour le mois de septembre 2015

Jour	Date	Noms
Mercredi	02 septembre	Micheline Dufour et Dorothée Ouimet
Samedi	05 septembre	Dorothée Ouimet et Gisèle Bonhomme
Mercredi	09 septembre	Béatrice Travers et Dorothée Ouimet
Samedi	12 septembre	Ginette Senez et Gisèle Bonhomme
Mercredi	16 septembre	Claudette Pinsonneault et Dorothée Ouimet
Samedi	19 septembre	Guy Lambert et Gisèle Bonhomme
Mercredi	23 septembre	Gisèle Bonhomme et Dorothée Ouimet
Samedi	26 septembre	Pauline Bonneau et Dorothée Ouimet
Mercredi	30 septembre	Gisèle Bonhomme et Dorothée Ouimet

**Veillez noter que la bibliothèque sera fermée le mercredi 24 juin mais ouverte le 1er juillet.**

## Rendez-vous Country à Bedford 2e édition

### 3 juillet

Foire des marchands  
19h30: Parade de chevaux.

### 4 juillet

19h00: Les Hay Babies et the Porters  
(*hommage à Johnny Cash*). Compétitions équestres.  
22h15: Feux d'artifices



Dans le cadre de la deuxième édition du rendez-vous country de la ville de Bedford, le comité organisateur a voulu lui donner une portée plus régionale. C'est pourquoi il invite les résidents de Notre-Dame-de-Stanbridge et des autres municipalités environnantes à décorer leur maison d'éléments country. Fer à cheval, roue de charrette, botte de foin, etc. Le comité des loisirs de Notre-Dame-de-Stanbridge sera en charge de prendre des photos de vos décorations et de les remettre au jury. Il y aura des prix remis aux gens ayant le mieux décoré leur maison. Nous comptons grandement sur la participation des gens de Notre-Dame-de-Stanbridge afin de démontrer notre esprit de fête et notre engagement envers la région.

Le Comité des Loisirs.

## **Astuce du mois: la rhubarbe**

**Insecticide magique pour le jardin:** Pour éliminer les insectes nuisibles, les pucerons et les chenilles de votre jardin fleuri ou votre potager, préparez cette potion que vous pourrez conserver plusieurs mois dans une bouteille plastifiée munie d'un vaporisateur.

Prenez environ 8 grandes feuilles de rhubarbe (la tige est comestible mais la feuille s'avère toxique et peut être utilisée pour la préparation d'un insecticide) et déposez-les dans une grande chaudière. Couvrez les feuilles d'eau. Faites mijoter le tout environ 30 minutes. Filtrez le liquide et laissez-le refroidir avant d'ajouter 3 à 4 gouttes de savon liquide à vaisselle et une pincée de poivre de Cayenne. Utilisez au besoin

Source : Madame Chasse-Tâche



# Chronique École St-Joseph NDS



Le 7 mai dernier, la science s'est invitée à l'école Saint-Joseph. Encore une fois cette année, les élèves ont travaillé fort afin de préparer une expo-sciences du tonnerre. De plus, ce sont environ 230 visiteurs qui ont pu profiter de tout ce savoir. Voici la liste des gagnants de l'édition 2015.

Vote du public	
Première position	<u>Les dinosaures (classe ESI)</u> Jérémy Demontigny, Tommy Plourde, Jada Holmes, Charles-Antoine Bisson, Mateo Lopez, Océane Leveck, Cédrik Goudreau
Deuxième position	<u>La beppo-mousse (2<sup>e</sup> année)</u> Manuela Liani-Carpentier, Daphnée Guillet, Henri Lavigne, Elena Marini
Troisième position	<u>Les moyens de défense (2<sup>e</sup> cycle)</u> Ann-Sophie Benoit, Justine St-Jean-Béchar, Andréa Gauthier

Vote des juges	
Maternelle	<u>Le papier</u> Éloïse Larochelle, Mathias Ruckstuhl, Shayna Royea
Première année	<u>Le toucher</u> Philippe Lanoue, Rébecca Sirois, Tristan Creller
Deuxième année	<u>La beppo-mousse (2<sup>e</sup> année)</u> Manuela Liani-Carpentier, Daphnée Guillet, Henri Lavigne, Elena Marini
Deuxième cycle	<u>Les moyens de défense (2<sup>e</sup> cycle)</u> Ann-Sophie Benoit, Justine St-Jean-Béchar, Andréa Gauthier
Troisième cycle	<u>La tortue à carapace molle à épines</u> Nicolas Tougas, Ariane Plourde
Classe ESI	<u>Les dinosaures (classe ESI)</u> Jérémy Demontigny, Tommy Plourde, Jada Holmes, Charles-Antoine Bisson, Mateo Lopez, Océane Leveck, Cédrik Goudreau

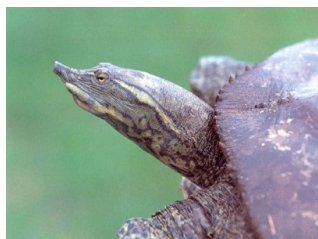

## Un projet de recherche et de sensibilisation innovateur

Pendant 6 semaines, les élèves des classes de deuxième et troisième cycles ont été les *parents adoptifs* d'une tortue à carapace molle à épines. Saviez-vous que cette espèce, qui habite dans la rivière aux Brochets, est menacée ? En partenariat avec le zoo de Granby, les élèves ont participé à un projet de recherche pour la sauvegarde de ce reptile. Accompagnés d'un biologiste, ils ont pris part aux soins quotidiens de l'animal.

Le 18 juin prochain marquera la conclusion de cette belle aventure par une activité en nature. En effet, les élèves se rendront à Pike River pour relâcher 28 tortues dans la rivière. Celles-ci ont vu le jour au zoo de Granby, qui est un acteur de premier plan pour la



sauvegarde des espèces menacées. Quant à Oliveau (classe de madame Sarah) et Billy (classe de madame Nancy), ils retourneront dans leurs quartiers du zoo pour continuer leur mission d'éducation.

Ce fut une expérience enrichissante qui a permis aux élèves d'être sensibilisés à la préservation de l'environnement en plus d'accroître leurs connaissances et leur sens des responsabilités.

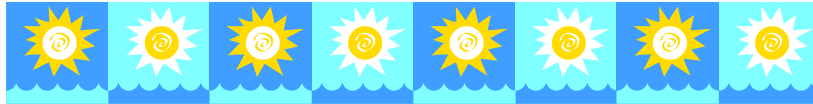

C'est déjà la fin de l'année pour les élèves et le personnel de l'école Saint-Joseph. En plus des examens, plusieurs activités viendront conclure cette belle année : spectacle, tombola et sortie au camping des Cèdres.

Merci à toute la population pour leur soutien et leur appui ! Nous avons une école vivante et en santé et la communauté y est pour beaucoup.

Bonnes vacances estivales !

Karine Gagnon

Équipe École Saint-Joseph, NDS

## Recette

### Rhubarbe Confitée

3 tasses de rhubarbe fraîche ou congelée coupée en cubes  
1 tasse de sucre  
1 c. à soupe de jus de citron  
1 citron tranché



### **Préparation :**

Placer la grille au centre du four. Préchauffer le four à (325 °F).

Étaler la rhubarbe dans un plat de cuisson d'environ (13 x 9 po) et saupoudrer de sucre. Arroser de jus de citron et y répartir les tranches de citron. Cuire au four de 35 à 40 minutes ou jusqu'à ce que la rhubarbe soit tendre. Retirer les tranches de citron.

Transvider dans un pot ou un contenant hermétique. Couvrir et laisser tiédir. Réfrigérer jusqu'à refroidissement complet.

**NOTE :** Vous pouvez conserver la rhubarbe confite environ trois semaines au réfrigérateur ou la congeler. Vous pouvez l'utiliser en tartina de sur du pain grillé, pour garnir un gâteau à la vanille ou avec de la crème glacée.





## Le Comité de Développement Stanbridgeois

# La Fête dans l'Arang 2015

**Ce rendez-vous est pour le 15 août chez la famille Sylvain Duquette.**

Cette réalisation est une collaboration du Service de Sécurité incendie et du Comité de Développement Stanbridgeois.

L'accueil est prévu entre 9h30 à 18h00 et l'entrée est gratuite.



### *Souper familial / Musique*

*Samedi le 15 août dès 18h00 (sous le chapiteau)*

*Brochettes de porc Souvlaki, dessert, café*

*Billets en pré-vente chez AXEP et  
Hôtel de ville (lundi-mercredi-jeudi). Quantité limitée.*

**15,00\$**

## Cours de natation à Notre-Dame-de-Stanbridge (en privé, semi-privé ou de groupe)

- Pour enfant ou adulte.
- Pour apprendre le crawl, le dos, la brasse ou le papillon.
- Que vous ayez peur de l'eau ou que vous vouliez perfectionner un style.



### ***Voici votre chance!***

Cours personnalisé d'après vos besoins, horaire adapté, de 1/2 hre à 3/4 hre dépendant de l'entente.

Piscine privée, cours à partir de juin, sauf mauvais temps.

**Pour toutes informations: Carole (450) 296-4252**





# Fête nationale rassemblée 2015

Avec la collaboration des municipalités suivantes :  
**Notre-Dame-de-Stanbridge, Stanbridge Station,  
 St-Armand, Pike River et la Ville de Bedford**  
 Place du Dr. Adrien-Tougas, Bedford

## Le mercredi 24 juin



Jeux gonflables et maquillage pour enfants  
 Service de bar sur le site

### Déroulement

- 9 h 30 Levée du drapeau dans chacune des municipalités voisines (**à Notre-Dame au parc Fournier**), suivie du départ des autobus pour Bedford.
- 10 h Arrivée des autobus à l'Église St-Damien et remise de drapeaux**
- 10 h 15 Commémoration au parc de l'oiseau (coin Cyr et Du Pont)
- 10 h 45 Discours du maire (Yves Lévesque) et patriotique (François Renaud)**
- 11 h Levée du drapeau sur la gloriette
- 11 h 05 Célébration (Éloi Giard et Andrew O'Donnell)**
- 11 h 45 Porc braisé, salade et fraises fraîches **5 \$\***
- 13 h 15 Animation d'aérobic**
- 13 h 30 Les Redoutables, musique québécoise
- 15 h Courses de lits intermunicipales et ouvertes**  
**(1<sup>er</sup> prix: 500\$ - 2<sup>e</sup>: 350\$ - 3<sup>e</sup>: 50\$)**  
*les prix sont des certificats cadeaux RGABR divisés en 5 pour les équipes)*
- 17 h Prix et clôture



### \*Point de vente de Billets pour repas 5\$ :

**Pour Notre-Dame; à l'Hôtel de ville lundi et jeudi (jusqu'au 18 juin).**

Boutique Micheline  
 Bureau du service de loisirs, culture et vie communautaire, au 14, rue Philippe-Côté,  
 porte 7,  
 FADOQ Bedford et région,  
 Hôtel de ville,  
 L'Interlude ,  
 Le Belvédère

Autres collaborateurs :

Église St-Damien de Bedford  
 L'Interlude  
 Le Belvedere  
 Maison des jeunes Le Boum  
 Société d'agriculture Missisquoi

Partenaires financiers :

Club FADOQ Bedford et région  
 Le Mouvement national des Québécoises et Québécois  
 SSJB Richelieu Yamaska  
 Ville de Bedford

En cas de forte pluie, tout se déroulera au Centre Georges-Perron

**\*Apportez vos chaises de parterre**

Renseignements et inscriptions aux courses de lits :  
 450 579 433-8014 [adjointeloisirsete@gmail.com](mailto:adjointeloisirsete@gmail.com)



**COURSE DE LITS**  
**Prix à gagner**

Gens de Notre-Dame,  
 vous voulez former une  
 équipe de 5 ?  
 Nous vous lançons  
 l'appel à bien vouloir  
 y participer.  
 Pour infos communiquer  
 avec Sylvie au 450-296-4710





# La sûreté du Québec vous informe et répond à vos questions

Voici un communiqué contenant un aide-mémoire qui a été élaboré pour vous informer sur les points importants à nous transmettre lorsque vous faites appel à nous.

## « AIDE-MÉMOIRE »

### Quels sont les détails à fournir aux policiers lorsque vous faites appel à eux?

La règle du **3QCOP** permet de regrouper les éléments essentiels d'un événement en cinq mots-clés.

1. **Quand : Quelle est la date, l'heure et le jour de la semaine auxquels l'événement s'est produit?**  
\*Plus ce sera précis, plus les policiers pourront intervenir efficacement.
2. **Qui : Si l'événement implique un ou des individus, ceux-ci sont-ils connus dans le secteur?**  
\*Bien que ce ne soit pas toujours une nécessité de savoir qui sont les acteurs impliqués, cela facilite la validation des faits et la résolution du problème par les policiers.
3. **Quoi : De quel événement s'agit-il? (Préciser la nature de l'événement)**  
\*Pour répondre adéquatement à votre demande et pour identifier vos besoins, les policiers doivent connaître de manière précise tous les aspects de l'événement.
4. **Comment : Comment est-ce arrivé?**  
\*Pour pouvoir évaluer quelle intervention est adéquate, les policiers doivent connaître le plus de détails possible sur les circonstances de l'événement.
5. **Où : À quel endroit l'événement s'est-il produit?**  
\*Cet élément est essentiel pour obtenir une intervention rapide et efficace des policiers au bon endroit afin de remédier à la situation.
6. **Pourquoi : En quoi la situation est-elle un problème de sécurité publique?**  
\*En connaissant mieux vos attentes, nous pourrions adéquatement ajuster notre capacité d'intervention pour y répondre efficacement.

Sûreté du Québec  
MRC de Brome-Missisquoi  
2733, rue Principale Dunham (Québec) JOE 1M0  
Tél.: (450) 266-1122

## La Pensée du mois

La vie est trop étrange pour qu'on la comprenne complètement. Ça prend de la tristesse pour savoir ce qu'est la gaieté; du bruit pour apprécier le silence et l'absence pour estimer une présence.

Source: [penseeschoisies.com](http://penseeschoisies.com)



# Retour sur la Fête de la pêche



Le gagnant de la plus grande prise de la journée est Louis-Olivier Faucher catégorie 7ans et moins avec une barbotte de 23 cm.

*Petite anecdote; c'est la première prise de sa vie et il en était très fier.*



La gagnante dans la catégorie insolite avec une tortue serpentine est Abygaëlle Forgues.



Le gagnant dans la catégorie 8 à 12 ans est Maxime Gagnon avec une barbotte de 22.5 cm.



**Une cinquantaine de personnes ont pris part à la Fête de la Pêche.**

*Merci à Michel Asselin, France Boulet, Sylvie Poulin du comité organisateur.*

*Merci à Jacques Deladurantaye, Jean-Pierre Travers, Béatrice Travers, Céline Boulet, Ginette S.*

*Gendreau, Charles Lussier pour leur implication. Merci à Dragon de St-Ignace, au Service incendie, Comité des Loisirs et aux propriétaires riverains ainsi qu'à tous nos bénévoles.*





## Participez du 1er juin au 30 septembre 2015

Participer au Programme de recyclage des contenants vides de pesticides et de fertilisants est une façon simple, écologique et responsable d'en disposer. C'est aussi poser un geste concret pour l'environnement en réduisant votre empreinte écologique à la ferme. En prime, vous économiserez en utilisant vos pesticides et fertilisants jusqu'à la dernière goutte.



Rapportez les contenants chez votre détaillant participant AgriRÉCUP :

**AGROCENTRE Farnham Inc. 1655 Rang St-Henri, Stanbridge Station.**



Il est également possible d'apporter vos sacs de semences et de pesticides au même endroit.

### Comment rapporter vos sacs?

1. Procurez-vous sans frais des sacs en plastique à votre centre de collecte (détaillant agricole ou représentant de semences).
1. Assurez-vous que vos sacs de semences ou de pesticides soient vides.
2. Placez les sacs vides dans le sac en plastique et refermez-le bien.
3. Rapportez les sacs de collecte pleins chez votre détaillant participant.





## Quelques nouvelles de la paroisse Notre-Dame-des-Anges

Avant la relâche pour les mois de juillet et août, veuillez prendre note que la dernière messe de juin a eu lieu le 14 juin dans notre église paroissiale. L'église sera donc fermée pour l'été: Le 28 juin 4<sup>ième</sup> dimanche, nous vous attendons tous à Bedford.

C'est le samedi 27 juin que débutera l'horaire d'été quant aux célébrations dominicales dans notre Unité pastorale. Les eucharisties auront donc lieu le samedi à 16 h et le dimanche à 10 h en l'église St-Damien de Bedford. Nous reprendrons l'horaire habituel le 6 septembre prochain.

**Le 24 juin à 11h05**, il y aura une célébration œcuménique à l'occasion de notre fête nationale. Cette célébration se fera à l'extérieur au centre ville de Bedford sous la rotonde (Place Dr. Adrien Tougas).

Nous sommes donc tous invités à célébrer le début des vacances.

Nous voulons aussi vous aviser que vous recevrez d'ici peu les enveloppes qui contiennent les demandes de dîmes (60,00\$ par personne). Soyez assurés que vos dons et vos contributions sont nécessaires pour la bonne administration de votre paroisse.

Notre prochain rendez-vous sera en septembre, d'ici là, nous nous préparons pour l'organisation de notre dîner communautaire de l'automne qui aura lieu le 25 octobre prochain.

Bon été à tous !

*Yves Provost*

Président Fabrique Notre-Dame-des-Anges

### Carte des stationnements pour cyclistes dans Brome-Missisquoi



Vous pouvez consulter sur le site : [www.velobm.ca](http://www.velobm.ca)

Villes et villages ayant des stationnements: Brigham, Bromont, Notre-Dame-de-Stanbridge, Pike-River, Stanbridge-East, Sutton.

### La Chronique du village

**Bon anniversaire à nos doyens et nos doyennes du mois de juin / juillet / août;**

Mme Rosala Falcon, Mme Lucille Thibodeau, M. Valmore Parent, M. Lionel Godin, M. Loyd Edmund Ladouceur, Gabriel Archambault



Reiki  
Fleurs de Bach  
Kinésiologie  
Radiesthésie

Eve Paquin

Thérapeute énergétique

1031, rue Principale, Notre-Dame-de-Stanbridge  
(450) 334-3304





**Marché Gendreau inc.**

Carole, Kim et Gaétan Gendreau  
propriétaires

1097 rue Principale  
Notre-Dame de Stanbridge (Québec) JOJ 1M0

Tél. : 450 296-4337



**Martine Bellavance**

Artiste peintre,  
Professeur et Auteure

**(514) 820-1185**

[martine\\_bellavance@hotmail.com](mailto:martine_bellavance@hotmail.com)

\*Atelier de peinture décorative

\*Cours de peinture



**AUTOPRO**

[www.autoproservice.com](http://www.autoproservice.com)

**Daniel Tétreault**

Propriétaire

**Garage Daniel Tétreault**

817, rue Principale  
Notre-Dame-de-Stanbridge,  
Qc JOJ 1M0

Tél.: (450) 296-8827

Téléc.: (450) 296-8827

Vente  
de véhicules  
neufs  
et usagés

**MB MicroBytes**

ORDINATEURS-VENTE-SERVICE  
RÉPARATION-MISE À NIVEAU

141, Boulevard Saint-Luc  
ST-JEAN-SUR-RICHELIEU

Téléphone : 450-348-5300

Adresse courriel: [stjean@microbytes.qc.com](mailto:stjean@microbytes.qc.com)

[www.microbytes.qc.com](http://www.microbytes.qc.com)

**France Boulet**

*Soins des pieds*



\*Amincissement et/ou coupe d'ongles

\*Nettoyage des ongles

\*Prévention d'ongles incarnés

\*Amincissement des cors et des callosités

Service à domicile

Pour rendez-vous

Tél. : 450-296-4584

**ATELIER**

**MATHIEU FORGUES INC.**

ACIER - ALUMINIUM - ACIER INOXYDABLE

SOUDURE

RÉPARATION

MODIFICATION

FABRICATION

UNITÉ MOBILE

821 RUE PRINCIPALE  
NOTRE-DAME-DE-STANBRIDGE  
QC JOJ 1M0

TÉL.: (450) 357-0769

[ATELIER.MATHIEUFORGUES@HOTMAIL.COM](mailto:ATELIER.MATHIEUFORGUES@HOTMAIL.COM)

**c u i s i n e s**  
**DESPRO**

*Spécialisé en armoires de cuisine, salle de bain  
et meubles sur mesure.*

**NOUVEAU** : Salle de montre au 364 rang St-Joseph  
Notre-Dame-de-Stanbridge

[www.cuisinesdespro.com](http://www.cuisinesdespro.com) tél : 450-296-4440

Bertrand Provost et Anne-Marie Després

900, rue Principale, Notre-Dame-de-Stanbridge, JOJ 1M0 Téléphone 296-4710 Télécopieur: 296-5001

Site internet: [www.notredamedestanbridge.qc.ca](http://www.notredamedestanbridge.qc.ca)